

Aleida og Arjen Bakker
Nissumvej 26
Nissum
7870 Roslev
mussin@hotmail.com

Den 27. juni 2013

Nissumvej 26 7870 Roslev - Anmeldelse § 19 B - Udsprinkling af vand fra ensilageplads - Afgørelse

Skive Kommune har den 23. maj 2013 modtaget en anmeldelse efter § 19 b i husdyrloven¹ fra Aleida og Arjen Bakker, Nissumvej 26, 7870 Roslev om et nyt udsprinklingsanlæg til overfladevand fra ensilageplads se bilag 1, 2 og 3.

Afgørelse om anmeldelse af et nyt udsprinklingsanlæg til overfladevand fra ensilagepladsen.

Skive Kommune meddeler tilladelse til at det anmeldte projekt kan gennemføres efter anmeldeordningen for husdyrbrug og derved uden krav om godkendelse efter husdyrbrugsloven.

Er denne afgørelse, truffet på grundlag af en anmeldelse efter § 19 b, ikke udnyttet senest 2 år efter, at afgørelsen er meddelt, vil den bortfalde.

Skive Kommune kan træffe den endelige afgørelse efter at have gennemført nabohøringen.

Den endelige afgørelse vil blive offentliggjort på Skive Kommunes hjemmeside i 4 uger.

Afgørelsen vil kunne påklages til Natur- og Miljøklagenævnet i en periode på 4 uger efter den er meddelt eller offentliggjort på Skive Kommunes hjemmeside.

Sagsbehandling

Sagen er behandlet efter:

- § 19 b og e i Bekendtgørelse nr. 294 af 31. marts 2009 om tilladelse og godkendelse m.v. af husdyrbrug med senere ændringer, herunder særligt bekendtgørelse nr. 291 af 6. april 2011.

Skive Kommune har gennemgået anmeldelsen efter bestemmelserne i § 19a² og kan herefter bekræfte, at anmeldelsen er i overensstemmelse med ovennævnte bekendtgørelse.

Teknisk Forvaltning
Natur og Miljø

Postboks 509
Rådhuspladsen 2
7800 Skive
Tlf.: 9915 5500
Fax:

CVR-nr.: 29189579
tek@skivekommune.dk
www.skive.dk

Reference.: 779-2013-26221

¹ Bekendtgørelse af lov om miljøgodkendelse mv. af husdyrbrug nr. 1486 af 4. december 2009.

² Bekendtgørelse nr. 294 af 31. marts 2009 om tilladelse og godkendelse m.v. af husdyrbrug med senere ændringer, herunder særligt bekendtgørelse nr. 291 af 6. april 2011.

Henvendelse til:
Erik Kolding
Direkte tlf. 9915 6170
erko@skivekommune.dk

Nabohøring

Skive Kommunes udkast til godkendelse af et udsprinklingsanlæg, har været i høring hos naboer (tilstødende matrikler) med frist for tilbagemelding **senest mandag den 24. juni 2013 kl. 14.00.** Skive Kommune har ikke efter tids fristen udløb modtaget indsigelser fra naboerne.

Projektbeskrivelse

Anmeldelsen drejer sig om etablering af et udsprinklingsanlæg til overfladevand fra ensilagepladsen.

Udsprinklingsanlægget vil blive etableret i overensstemmelse med Landbrugets Byggeblade, Udenomsfaciliteter – Ensilageopbevaring, Arkivnr. 103.09-05 Udgivet 08.10.2009. Udsprinkling af overfladevand fra ensilagesilo og ensilageplads. Bilag 3.

Vurdering af det anmeldte

Skive Kommune har i henhold til § 19 b og 19 e vurderet at udsprinklingsanlægget opfylder betingelserne i bekendtgørelsen.

Du kan rette spørgsmål og bemærkninger til forslaget til mig på telefon: 99 15 61 70 eller mail erko@skivekommune.dk.

Jeg kan desuden oplyse, at der til enhver tid vil være adgang til aktindsigt i de resultater af virksomhedens egenkontrol, som tilsynsmyndigheden er i besiddelse af, jvf. offentlighedsloven, forvaltningsloven og lov om aktindsigt i miljøoplysninger.

Offentliggørelse

Denne afgørelse bliver annonceret offentligt på Skive Kommunes hjemmeside den fredag den 28. juni 2013.

Klagevejledning

Denne afgørelse kan påklages til Natur- og Miljøklagenævnet af ansøger, Miljøministeren samt enhver, der har en individuel, væsentlig interesse i sagen, jf. kapitel 7 i husdyrloven.

Klagefristen er 4 uger fra den dag, afgørelsen er offentligt annonceret. En eventuel klage skal være skriftlig, stiles til Natur- og Miljøklagenævnet og sendes til Skive Kommune, Natur og Miljø, Postboks 509 Rådhuspladsen 2, 7800 Skive eller på e-mail til: tek@skivekommune.dk. Umiddelbart efter klagefristens udløb videresender Skive Kommune klagen til Natur- og Miljøklagenævnet.

Klagen skal være modtaget af Skive Kommune senest – fredag den 26. juli 2013, klokken 12.30.

Gebyr for klage

Klagegebyret er fastsat af Natur- og Miljøklagenævnet – se www.nmkn.dk. Når klagen er modtaget i Natur- og Miljøklagenævnet, fremsender nævnet en opkrævning på gebyret. Nævnet fastsætter altid en frist på 14 dage til betaling af gebyret. Er gebyret ikke modtaget i nævnet inden fristens udløb, afvises klagen. Gebyret tilbagebetales, hvis klagesagen fører til, at den påklagede afgørelse ændres eller ophæves, klageren får helt eller delvis medhold i klagen, eller klagen afvises som følge af overskredet klagefrist, manglende klageberettigelse, eller fordi klagen ikke er omfattet af Natur- og Miljøklagenævnets kompetence.

For yderligere information om gebyrordningen henvises til Natur- og Miljøklagenævnets hjemmeside, hvor der kan findes en vejledning om ordningen. Hvis afgørelsen påklages, får ansøger besked.

Eventuelle klager har som udgangspunkt ikke opsættende virkning. Hvis afgørelsen udnyttes i klageperioden, eller mens en eventuel klage behandles af Natur- og Miljøklagenævnet, sker dette på

ansøgers egen regning og risiko.

Hvis afgørelsen ønskes prøvet ved domstolene, skal søgsmål være anlagt senest 6 måneder efter, afgørelsen er meddelt.

Med venlig hilsen



Erik Kolding
Agronom

Dette høringsudkast er sendt til:

Beboer/ejer på/af: Nissumvej 13, 7870 Roslev
Nissumvej 15, 7870 Roslev
Nissumvej 20, 7870 Roslev
Nissumvej 24, 7870 Roslev
Nissumvej 28, 7870 Roslev
Nissumvej 34, 7870 Roslev

Aleida og Arjen Bakker, Nissumvej 26, 7870 Roslev. E-mail: mussin@hotmail.com
Torben Ravn Pedersen-Limfjord. E-mail: trp@landbo-limfjord.dk

Afgørelsen bliver fremsendt til følgende efter endt nabohearing:

Danmarks Naturfredningsforenings afdeling i Skive-Salling. E-mail: skive@dn.dk
Danmarks Naturfredningsforening. E-mail: dn@dn.dk
Danmarks Fiskeriforening. E-mail: mail@dkfisk.dk
Danmarks Sportsfiskerforbund. E-mail: post@sportsfiskerforbundet.dk
Dansk Ornitologisk Forening. E-mail: natur@dof.dk
Dansk Ornitologisk Forening – Skive afd. E-mail: skive@dof.dk
Ferskvandsfiskeri Foreningen. E-mail: nb@ferskvandsfiskeriforeningen.dk
Friluftsrådet i Region Limfjord Syd. E-mail: a.e.oppel@vip.cybercity.dk
Museum Salling. E-mail: many@skivekommune.dk
Sundhedsstyrelsen. E-mail: midt@sst.dk

Bilag 1. Situationsplan Nissumvej 26 7870Roslev.

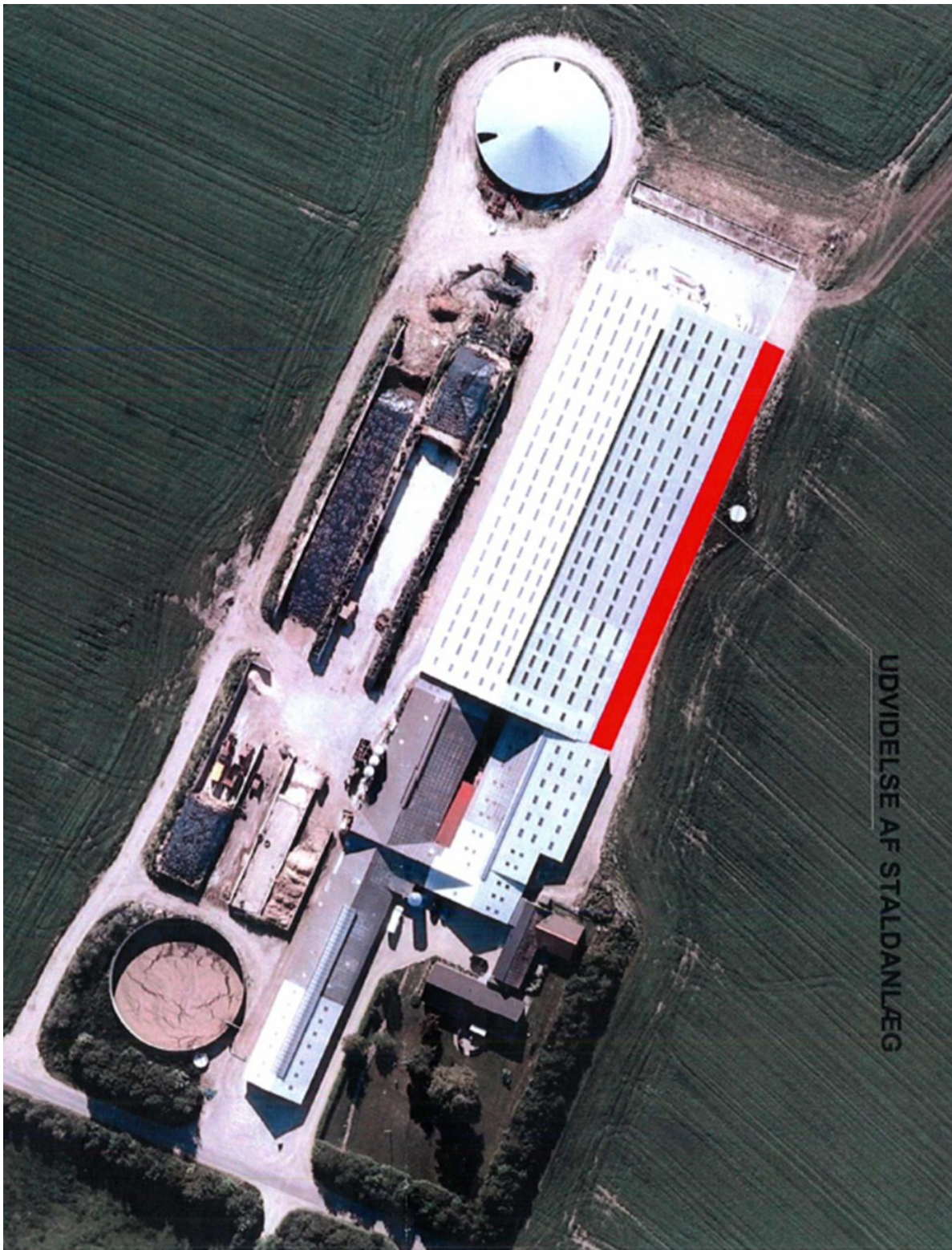

Bilag 2. Ud sprinkling af overfladevand fra ensilagesiloer

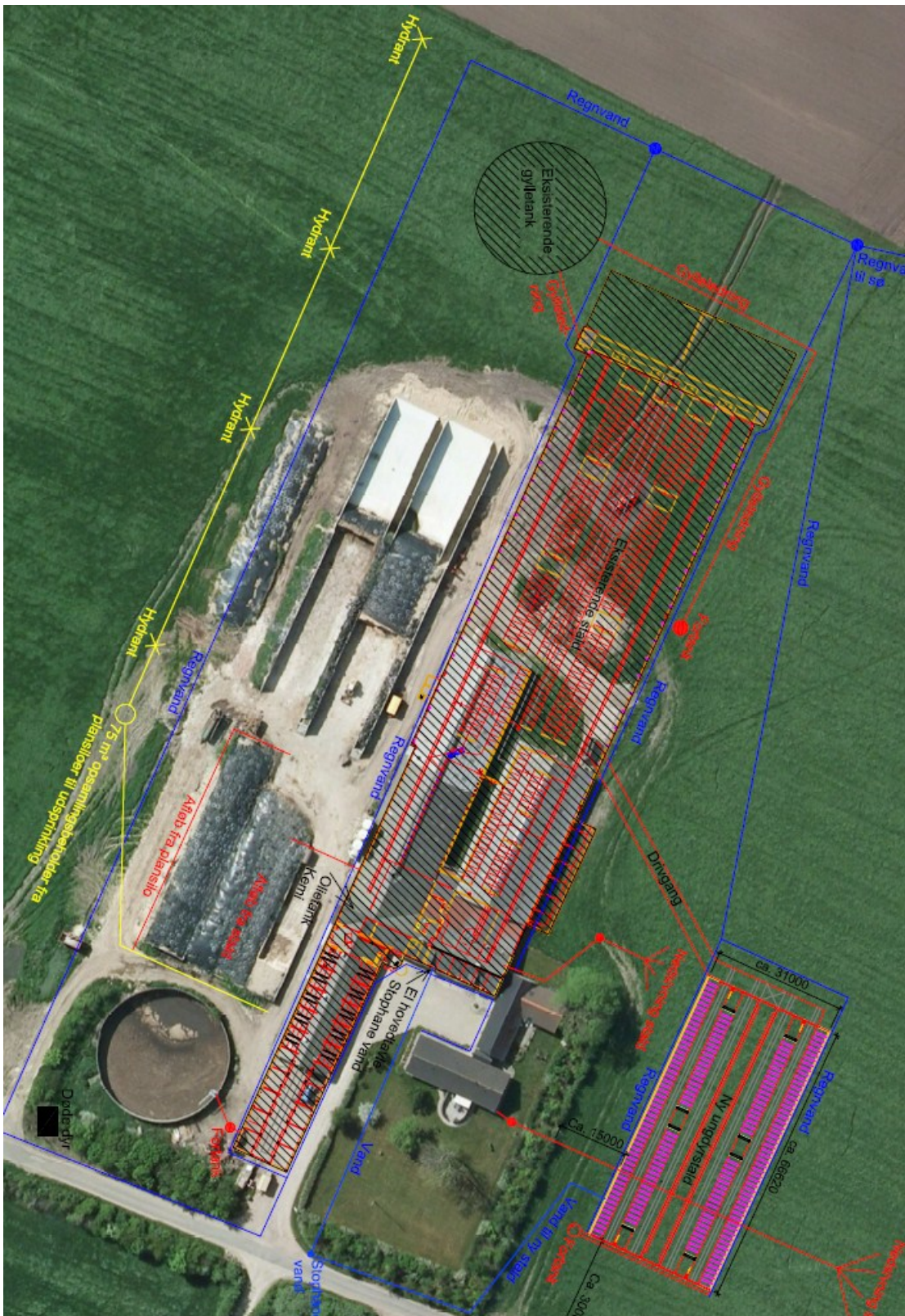

Bilag 3. Landbrugets byggeblad 103.09-05, Udsprinkling af overfladevand fra ensilagesilo (uddrag).

UDDRAG AF:

Landbrugets Byggeblade

Udenomsfaciliteter - Ensilageopbevaring Arkivnr. 103.09-05 Udgivet 08.10.2009

Udsprinkling af overfladevand fra ensilagesilo og ensilageplads Revideret

Dette Byggeblad giver en anvisning på hvorledes et udsprinklingsanlæg til overfladevand fra ensilagesilo eller ensilageplads dimensioneres samt reglerne for benyttelse af dette.

Lovgrundlag

Ifølge Miljøministeriets Bekendtgørelse nr. 1695 af 19/12/2006 om husdyrbrug og dyrehold for mere end 3 dyreenheder, husdyrgødning, ensilage m.v., skal ensilagesilo og ensilagepladser udføres med afløb fra laveste punkt. Afløbet skal dimensioneres ifølge DS 432 (Norm for afløbsinstallationer) og føres til beholder for senere udbringning.

Ensilagesaft fra saftgivende ensilage skal opsamles og enten udbringes på mark eller ledes til beholder. Anlæg der udelukkende anvendes til opbevaring af ensilagesaft, skal have tilstrækkelig opbevaringskapacitet til, at udbringning kan ske miljømæssigt forsvarligt. Opbevaringsanlæg for ensilagesaft skal tømmes så ofte, at der ikke sker overløb.

Normal praksis er, at afløbet fra ensilagepladsen føres til gyllebeholderen som således dimensioneres under hensyn hertil. Der skal jf. DMI 1) indregnes 0,7 m³ regnvand/ensilagesaft pr. m² ensilageplads pr. år i beregningerne for opbevaringskapacitet af husdyrgødning.

Jævnfør ovenstående skal der således reserveres en ret stor kapacitet i gyllebeholderen, alene til regnvand. Det kan derfor være ønskeligt, at håndtere regnvandet på anden og billigere vis, fx direkte udsprinkling.

Dimensionsgivende regnvandsstrøm

I DS 432 (Norm for afløbsinstallationer), beregnes den dimensionsgivende regnvandsstrøm i Danmark.

Den dimensionsgivende regnintensitet benyttes til at dimensionere afløb og rør (og evt. pumpe) for at bortlede en kontinuerlig mængde regnvand. Ifølge afløbsnormen afhænger intensitetens størrelse af hvor ofte der kan accepteres skader og ulemper som følge af overbelastning af installationen.

Idet en evt. oversvømmelse af ensilagepladsen ingen eller meget få skader medfører sammenholdt med at der er tale om regnvand med meget lille grad af forurening fra ensilagen, kan regnintensiteten sættes til 110 l/s pr. ha hvilket svarer til 0,011 l/s pr. m².

Opsamlingsbrønd

Idet der vil være perioder på året, typisk om vinteren, hvor det ikke er muligt at udsprinkle vandet umiddelbart, bør opsamlingsbrønden have en bufferkapacitet der svarer til ca. en halv måneds nedbør. Den månedlige nedbør i januar måned kan jf. DMI 2) sættes til 57 mm hvorfor bufferkapaciteten sættes til 0,0285 m³/m².

Pumpe

Opsamlingsbrønden skal udstyres med automatisk udsprinklingspumpe der bør have en sådan

pumpekapacitet, at, at den kan udsprinkle hele indholdet på højst 10 timer. Pumpeautomatikken skal dog indstilles således, at pumpen starter senest når Opsamlingsbrønden indeholder én dagsnedbør. For at vandet i brønden ikke står og bliver "rådden" kan det dog tilrådes, at pumpen starter tidligere. Den daglige nedbør kan jf. DMI 3) sættes til 7 mm hvilket svarer til $0,007 \text{ m}^3/\text{m}^2$.

Udbringning af ensilagesaft og overfladevand

Om udbringning af ensilagesaft og overfladevand, siger Husdyrgødningsbekendtgørelsen:

- Udbringning af ensilagesaft må ikke give anledning til unødige gener.
- Ensilagesaft må ikke udbringes på en måde og på sådanne arealer, at der er fare for, at ensilagesaften strømmer til søer eller vandløb, herunder dræn, ved tøbrud eller regnskyl.
- I perioden fra høst til 1. november må der ikke udbringes ensilagesaft, medmindre udbringningen sker på bevoksede arealer eller på arealer, hvor der er afgrøder den følgende vinter.
- Ensilagesaft må kun tilføres til afgrøder der har en kvælstofnorm eller en retningsgivende norm for fosfor og kalium ifølge lov om jordbrugets anvendelse af gødning og om plantedække og de i medfør heraf udstedte bekendtgørelser.

Ved dimensionering af udsprinklingsdelen (rør, hydranter, sprinkler/kanon osv.) skal der bl.a. tages hensyn til det modtagne areals størrelse og beskaffenhed.

Idet gødningsværdien for ensilagesaft/regnvand er meget lille, er der ingen håndfaste regler for størrelsen på det modtagne areal, men det bør dog ikke være mindre end opsamlingsarealet.

Ved udsprinkling i vintermånederne hvor jorden ikke er så modtagelig, skal der udvises særlig opmærksomhed på risikoen for afstrømning til søer og vandløb, herunder dræn. Det kan i denne periode være nødvendigt at udvide størrelsen på det modtagne areal væsentligt og/eller flytte sprinklerne længere væk fra søer og vandløb, herunder dræn, end sædvanligt.