

§ 12 tillægsgodkendelse af Spøttrup Mark 7 7860 Spøttrup

efter § 12, stk. 3 i Lov nr. 1572 af 20. december 2006 om miljøgodkendelse m.v. af husdyrbrug.

Meddelt d. 4. marts 2016



Miljøgodkendelse til etablering af 2 gyllebeholdere på hver 5000 m³

Godkendelse af virksomhed i henhold til Lov om miljøgodkendelse m.v. af husdyrbrug (lov nr. 1572 af 20. december 2006) og Miljøbeskyttelsesloven (lov nr. 358 af 6. juni 1991, jf. lovbekendtgørelse nr. 879 af 26. juni 2010).

Bedrift:

| | |
|--------------------|---|
| Adresse: | Spøttrup Mark 7, 7860 Spøttrup |
| Matr. nr.: | 1 q Spøttrup Hgd., Rødding m.fl. |
| CVR-nummer: | 29832935 |
| P-nr.: | |

Ejer af bedriften:

| | |
|-----------------|--|
| Navn: | Spøttrup Svineproduktion A/S |
| Adresse: | Spøttrup Mark 7, 7860 Spøttrup |
| Telefon: | 97 561 564/61 704 433 |
| E-mail: | svineproduktion@pc.dk |

Ansøger og kontaktperson:

| | |
|-----------------|--|
| Navn: | Tage Andersen |
| Adresse: | Spøttrup Mark 7, 7860 Spøttrup |
| Telefon: | 97 561 564/61 704 433 |
| E-mail: | svineproduktion@pc.dk |

Konsulent:

| | |
|-----------------------|-------------------------------------|
| Virksomhed: | Gråkjær A/S |
| Adresse: | Fabersvej 15, 7500 Holstebro |
| Kontaktperson: | Nina Gamby |
| Telefon: | 24 85 73 56 |

Vigtige datoer:

| | | | |
|--|------------|----------------------|------------|
| Udkast til godkendelse i partshøring i 3 uger | 29.01.2016 | 3 ugers frist udløb | 19.02.2016 |
| Godkendelsen annonceret | 04.03.2016 | Klagefristen udløber | 01.04.2016 |
| Første regelmæssige revurdering | 2024 | | |

Kort beskrivelse af det ansøgte projekt:

Der er meddelt en godkendelse af bedriften den 29. april 2009, som udover en besætningsudvidelse giver lov til opførelse af 2 gyllebeholdere. Gyllebeholderne er ikke opført indenfor udnyttelsesfristen, og den del af godkendelsen er dermed bortfaldet.

Bedriften har nu et ønske om at opføre 2 gyllebeholdere på hver 5000 m³, og har derfor søgt om et tillæg til sin godkendelse.

Kort resume af godkendelsens indhold:

Afstandskrav

Gyllebeholderne opføres så alle afstandskrav som fastlagt i husdyrbruglovens §§ 6, 7 og 8 er overholdt.

Ammoniak og særlig værdifuld natur (NBL § 3, HBL § 7 og Natura 2000)

Det ansøgte overholder det generelle ammoniakkrav.

Opførelse af gyllebeholderne giver ikke anledning til en øget ammoniakemission i forhold til godkendelsen fra 2009, og det vurderes, at det ansøgte ikke vil påvirke tilstanden af de nærliggende naturområder i negativ retning.

Bilag IV arter

Det vurderes, at potentielle levesteder eller sporadiske opholdssteder for bilag IV arter ikke påvirkes væsentligt af det ansøgte projekt.

Lugt, støj, vibrationer, lys og lugt

Geneafstandene for lugt er overholdt til alle områdetyper og til enkeltbolig.

Antal transporter til/fra bedriften pr. år vil være uændret i forhold til godkendelsen fra 2009. Der sker ingen væsentlige ændringer indenfor øvrige støjkloder. Samlet set vurderes der ikke at være væsentlige gener forbundet med dette tillæg.

Håndtering/opbevaring af olie, affald, sprøjtemidler og andre kemikalier

Det er vurderet, at håndtering og opbevaring af olie, affald, pesticider m.v. sker under hensyntagen til miljøbeskyttelseslovens bestemmelser, således forurening af jord, grundvand og overfladevand begrænses.

Skadedyrsbekæmpelse

Det er vurderet, at der er foretaget de nødvendige tiltag for at begrænse tilstedeværelsen af skadedyr.

Driftskontrol

Af afsnittet om driftskontrol fremgår de vilkår om dokumentation som husdyrbruget skal kunne fremvise for tilsynsmyndigheden for at eftervise, at de øvrige vilkår i godkendelsen er overholdt.

Bedst anvendelig teknologi (BAT) og renere teknologi

BAT er vurderet i godkendelsen fra 2009. Miljøstyrelsen har i 2011 udsendt vejledende emissionsgrænseværdier for ammoniak og fosfor.

Eneste ændring er 2 nye gyllebeholdere som etableres med fast overdækning.

Management, energi- og vandforbrug og gødningshåndtering og udbringning er vurderet i godkendelsen fra 2009.

Det vurderes at husdyrbruget har truffet de nødvendige foranstaltninger til at forebygge og begrænse forureningen fra husdyrbrugets anlæg.

Arealer

Gødningsproduktionen og udbringningsarealerne er uændrede i forhold til godkendelsen fra 2009.

Indkomne hørings svar

I forbindelse med nabohøring, er der indkommet hørings svar fra naboen på Spøttrup Mark 5.

Hørings svaret har medført en tilkendegivelse fra ansøger om at opsætte skilte ved den nordlige indkørsel for at begrænse bl.a. maskinstationens anvendelse af denne.

Godkendelsen er udarbejdet af:

Skive Kommune
Byg og Miljø
Rådhuspladsen 2
7800 Skive

Tilsynsmyndighed:

Skive Kommune
Byg og Miljø
Rådhuspladsen 2
7800 Skive

Sagsbehandler: Marianne Dyhrberg
Kvalitetskontrol: Linda Thordal
Sagsnummer: 779-2015-44449

Indholdsfortegnelse

| | | |
|-------------|---|-----------|
| 1. | ANSØGNING OG GODKENDELSE | 7 |
| 1.1 | Ansøgning | 7 |
| 1.2 | Godkendelse | 7 |
| 2. | GODKENDELSENS GYLDIGHED, RETSBESKYTTELSE OG REVURDERING | 9 |
| 2.1 | Godkendelsens udnyttelse og ibrugtagning | 9 |
| 2.2 | Retsbeskyttelse og revurdering | 9 |
| 3. | KLAGEVEJLEDNING | 10 |
| 4. | OFFENTLIGGØRELSE OG HØRING | 11 |
| 4.1 | Parter, der har fået resume af udkast eller udkast til godkendelse tilsendt i høring | 11 |
| 4.2 | Høringssvar fra naboer | 11 |
| 4.3 | Underretning om godkendelsen | 11 |
| 5. | GENERELLE FORHOLD | 13 |
| 5.1 | Drift og indretning | 13 |
| 6. | ANLÆGGET | 14 |
| 6.1 | Årsproduktion | 14 |
| 6.2 | Placering i landskabet og i forhold til beskyttelseslinjer, lokalisering m.v. | 14 |
| 6.3 | Drift og indretning af staldanlæg | 14 |
| 6.4 | Gødningsproduktion og opbevaring | 15 |
| 6.5 | Ammoniak og natur | 15 |
| 6.6 | Foder | 16 |
| 6.7 | Spildevand og restvand herunder regnvand | 16 |
| 6.8 | Støj og vibrationer, herunder transport | 16 |
| 6.9 | Lysforhold | 16 |
| 6.10 | Lugt og støv | 16 |
| 6.11 | Affald, råvarer, ressourcer og hjælpestoffer | 17 |
| 6.12 | Skadedyrsbekæmpelse | 17 |
| 6.13 | Driftskontrol/Egenkontrol og dokumentation | 17 |
| 6.14 | Renere teknologi og BAT | 17 |
| 7. | AREALER | 18 |
| 8. | PÅVIRKNING AF NATURA 2000 VANDOMRÅDER | 18 |
| 9. | KONKLUSION | 19 |

| | |
|--|-----------|
| BILAG | 20 |
| Bilag 1. Grundlag for vilkår og lovgivning | 20 |
| Bilag 2. Situationsplan – Spøttrup Mark 7 | 21 |
| Bilag 3. Beplantningsplan | 22 |
| Bilag 4. Høringssvar fra nabo | 23 |
| Bilag 5. Oversigt over gyldige vilkår i godkendelsen fra april 2009 | 24 |

1. ANSØGNING OG GODKENDELSE

1.1 Ansøgning

Tage Andersen har søgt om tillæg til at etablere 2 gyllebeholdere i forbindelse med svineproduktionen på Spøttrup Mark 7, 7860 Spøttrup. Ansøgningen er indsendt via husdyrgodkendelse.dk.

Bedriften har en eksisterende miljøgodkendelse efter § 12 i husdyrloven meddelt d. 29. april 2009.

Ansøgningen, skema nr. 83419, er modtaget via husdyrgodkendelse.dk af Skive Kommune den 24. november 2015 og er indgivet på baggrund af, at ejer ikke fik udnyttet den del af sin oprindelige godkendelse som angår opførelse af 2 gyllebeholdere.

Ansøgningen bygger på oplysningskrav ved ansøgning om godkendelse af husdyrbrug:

- Lov. nr. 1572 af 20/12/2006 om miljøgodkendelse m.v. af husdyrbrug (husdyrbrugloven).
- Bek. nr. 1283 af 08/12/2014 om tilladelse og godkendelse m.v. af husdyrbrug.

Alternative løsninger og 0-alternativ

Der har været overvejet alternative placeringer af gyllebeholderne, men det er fundet, at den ansøgte placering er den mest hensigtsmæssige for driften.

0-alternativet er ikke en mulighed, da der skal være opbevaringskapacitet til dyrenes gødningsproduktion.

1.2 Godkendelse

Bedriften på Spøttrup Mark 7 meddeles godkendelse til opførelse af 2 gyllebeholdere på hver 5000 m³ med fast overdækning, placeret som angivet på kortbilag 2.

Godkendelsen meddeles på de givne oplysninger i ansøgningen og suppleret med kommunens vilkår og vurderinger.

Landbrugsejendommen er omfattet af husdyrbruglovens kapitel 3, § 12 stk. 1, der vedrører anlæg til animalsk produktion for mere end 270 dyreenheder i årssøer med smågrise samt bekendtgørelse om tilladelse og godkendelse m.v. af husdyrbrug.

De hovedhensyn, der har været bestemmende for afgørelsen, er anvendelse af bedste tilgængelige teknik, beskyttelse af overfladevand og natur med dens bestand af vilde planter og dyr og deres levesteder, herunder områder, der er beskyttet mod tilstandsændringer eller fredet, udpeget som internationalt naturbeskyttelsesområde eller udpeget som særligt sårbart overfor næringsstofpåvirkninger, begrænsning af eventuelle gener for naboer fra luftforurening samt støj- og lugtgener, sikring af korrekt affaldshåndtering, beskyttelse af jord og grundvand, recipienter og spildevandsafledning, hovedhensynet til de landskabelige værdier, samt en plan for nødvendige foranstaltninger ved ophør af driften for at undgå forureningsfare og for at bringe stedet tilbage i tilfredsstillende stand.

Endvidere er godkendelsen behandlet i henhold til de retningslinjer, der i dag er til rådighed for vurdering af Natura 2000 områder.

Der er ikke med denne godkendelse taget stilling til eventuel godkendelse efter anden lovgivning som f.eks. Byggeloven eller Arbejdsmiljøloven m.v.

Bortfald af vilkår i godkendelsen fra april 2009

Følgende vilkår i godkendelsen fra 29. april 2009 bortfalder ved udnyttelse af denne godkendelse:

Vilkår 1 og 16

2. GODKENDELSENS GYLDIGHED, RETSBESKYTTELSE OG REVURDERING

2.1 Godkendelsens udnyttelse og ibrugtagning

Vilkår

1. **Forudsætning** Virksomheden skal indrettes og drives i overensstemmelse med de oplysninger, der fremgår af ansøgningen om miljøgodkendelse, skemanummer 83419 version 2 og med de ændringer, der fremgår af godkendelsens vilkår.
2. **Tidsfrist for udnyttelse** Med dette tillæg fastsættes en udnyttelsesfrist på 2 år.

Husdyrbruget må i henhold til lov om miljøgodkendelse m.v. af husdyrbrug § 12 ikke udvides eller ændres bygnings- eller driftsmæssigt, herunder med hensyn til affaldsfrembringelsen, på en måde, der indebærer forøget forurening i forhold til det hermed tilladte, før udvidelsen eller ændringerne er godkendt af Skive Kommune.

Hvis husdyrbruget ønskes ændret eller udvidet, skal Skive Kommune have meddelelse, inden ændringen eller udvidelsen foretages.

Opmærksomheden henledes på, at denne godkendelse efter Lov om miljøgodkendelse af husdyrbrug m.v. og Miljøbeskyttelsesloven ikke fritager husdyrbruget for de nødvendige tilladelser/anmeldelser i henhold til anden lovgivning.

Skive Kommune skal som tilsynsmyndighed påse, at denne godkendelse og den øvrige miljølovgivning overholdes. Der skal altid være adgang for de personer, der af Skive Kommune er bemyndiget til at føre tilsyn.

Udnyttelsesfrist

Tidsfristen for at tage godkendelsen i brug er sat til 2 år. Det er en forudsætning for overholdelse af fristen, at den udnyttelse, der er påbegyndt inden udløbet af de 2 år, fortsættes og færdiggøres i et rimeligt tempo og normalt skal være afsluttet inden for et år efter fristens udløb. Et påbegyndt byggeri kan således ikke afbrydes i en længere periode og derefter genoptages. I så fald vil godkendelsen blive anset for bortfaldet. Det betyder også, at hvis godkendelsen ikke er fuldt udnyttet senest 3 år efter den er taget i brug, så bortfalder den del af godkendelsen, der ikke er taget i brug og dermed vil den tilladte produktion blive nedskrevet tilsvarende (kontinuitetsprincippet).

2.2 Retsbeskyttelse og revurdering

Retsbeskyttelse

Med denne miljøgodkendelse følger 8 års retsbeskyttelse. Kommunen kan dog i særlige tilfælde meddele forbud eller påbud før der er forløbet 8 år, jf. § 40 stk. 2 i lov om miljøgodkendelse m.v. af husdyrbrug og i medfør af § 41 i bekendtgørelse om tilladelse og godkendelse mv. af husdyrbrug.

Tilsynsmyndigheden skal tage godkendelsen op til revurdering og om nødvendigt meddele påbud eller forbud hvis:

- der er fremkommet nye oplysninger om forureningens skadelige virkning,
- forureningen medfører miljømæssige skadevirkninger, der ikke kunne forudses ved godkendelsens meddelelse,
- forureningen i øvrigt går ud over det, som blev lagt til grund ved godkendelsens meddelelse,
- væsentlige ændringer i den bedste tilgængelige teknik skaber mulighed for en betydelig nedbringelse af emissionerne, uden at det medfører uforholdsmæssigt store omkostninger for virksomheden,
- det af hensyn til driftssikkerheden i forbindelse med processen eller aktiviteten er påkrævet, at der anvendes andre teknikker,
- der er fremkommet nye oplysninger om sikkerhedsmæssige forhold på virksomheder, der er

omfattet af regler fastsat i medfør af Miljøbeskyttelseslovens § 7 om risikobetonede processer m.v.

- BAT-konklusioner fra EU giver anledning til at ændre vilkårene.

Vilkårene for driftskontrol/egenkontrol kan dog til enhver tid ændres for at forbedre husdyrbrugets kontrol med egen forurening eller for at opnå et mere hensigtsmæssigt tilsyn.

Revurdering

Generelt gør sig gældende, at husdyrbrugets miljøgodkendelse regelmæssigt og mindst hver 10. år skal tages op til revurdering jf. § 40 i Bekendtgørelse om tilladelse og godkendelse mv. af husdyrbrug. Den første regelmæssige vurdering skal dog foretages, når der er forløbet 8 år fra bedriften første gang blev godkendt.

3. KLAGEVEJLEDNING

Datoen for annoncering af denne godkendelse fremgår af skemaet på side 2.

Godkendelsen kan påklages til Natur- og Miljøklagenævnet af ansøgeren, klageberettigede myndigheder og organisationer samt enhver, der har en væsentlig, individuel interesse i sagens udfald.

Digital klage

En eventuel klage skal indgives via Natur- og miljøklagenævnets "klageportal", der findes link til klageportalen på www.virk.dk og www.borger.dk.

Du logger på www.borger.dk eller www.virk.dk, ligesom du plejer, typisk med NEM-ID. Klagen sendes gennem Klageportalen til den myndighed, der har truffet afgørelsen.

En klage er indgivet, når den er tilgængelig for myndigheden i Klageportalen. Når du klager, skal du betale et gebyr på kr. 500. Du betaler gebyret med betalingskort i Klageportalen.

Klagefristen er 4 uger fra offentliggørelsen, hvilket betyder, at en eventuel klage skal være indsendt via klageportalen senest på den på side 2 under "klagefristen udløber" anførte dato (inden midnat).

Ansøgeren vil ved klagefristens udløb få besked, hvis vi modtager en klage.

Udnyttelse af godkendelsen på trods af klage

Husdyrbruget vil kunne udnytte miljøgodkendelsen i den tid Natur- og Miljøklagenævnet behandler en eventuel klage, medmindre nævnet bestemmer andet, eller medmindre der er stillet vilkår efter § 27 stk. 1 nr. 2, og stk. 2 i husdyrloven om landskabelige forhold. Udnyttelse af godkendelsen kan dog kun ske under opfyldelse af vilkårene, som er fastsat i denne godkendelse.

Civilt søgsmål

Søgsmål kan anlægges ved domstolene inden 6 måneder fra offentliggørelsen.

4. OFFENTLIGGØRELSE OG HØRING

4.1 Parter, der har fået resume af udkast eller udkast til godkendelse tilsendt i høring

Resumé af godkendelsen er sendt i høring hos:

Naboer indenfor konsekvensradius

4.2 Høringsvar fra naboer

Indenfor høringsperioden som udløb den 19. februar 2016 er indkommet høringsvar fra nærmeste nabo på Spøttrup Mark 5.

Høringsvaret er indsat som bilag 4.

Af høringsvaret fremgår, at naboerne er meget generet af trafik til og fra husdyrbruget, og at deres udsigt til eksisterende gyllebeholdere og fremadrettet 2 nye store gyllebeholdere er skæmmende. Endvidere nævnes, at der er dyr i "de gamle" stalde, hvilket godkendelsen ikke giver lov til.

Ansøger bemærker til dette, at han vil opsætte skilte ved den nordlige indkørsel for at signalere bl.a. overfor maskinstationen, at denne ikke må anvendes.

Kommunen vurderer at opsætning af skilte vil medvirke til at begrænse antallet af kørsler ad den nordlige indkørsel. Der er i godkendelsen fra 2009 stillet vilkår om, at alle gylletransporter til og fra Spøttrup Mark 7 skal ske ad ejendommens sydlige indkørsel. I forhold til at gyllebeholderne opleves visuelt skæmmende, skal det bemærkes, at der i forvejen er beplantning, og der vil blive suppleret med et nyt læhegn i forbindelse med opførelse af de ansøgte gyllebeholdere, som vil skærme af for indsynet.

Forholdet om dyr i "gamle" stalde, er ved at blive undersøgt, og såfremt der er etableret dyrehold i staldafsnit som ikke er godkendt til dette, vil kommunen sørge for at få forholdet lovliggjort.

4.3 Underretning om godkendelsen

Underretning om godkendelsen er sendt til:

- Kulturarvsstyrelsen
- Embedslægeinstitutionen Midtjylland
- Danmarks Fiskeriforening
- Ferskvandsfiskeriforeningen for Danmark
- Arbejderbevægelsens Erhvervsråd
- Forbrugerrådet
- Danmarks Naturfredningsforening
- Danmarks Sportsfiskerforbund
- Det Økologiske Råd
- Friluftsrådet i Region Limfjord Syd
- Dansk Ornitologisk Forening
- Museum Salling
- Miljøstyrelsen

Godkendelsen er udarbejdet af:

- Skive Kommune

5. GENERELLE FORHOLD

5.1 Drift og indretning

Vilkår

Ingen nye vilkår

Driftsforstyrrelser og uheld

Driftsforstyrrelser og uheld er beskrevet i hovedgodkendelsen fra april 2015, og der er i denne forbindelse udarbejdet en beredskabsplan.

Planen vil blive videreført, men skal kontrolleres for om der er behov for justeringer i forhold til den ansøgte udvidelse.

Husdyrbrugets ophør

Vilkårene har til formål at sikre at eventuel afvikling af husdyrbruget sker miljømæssigt forsvarligt og med tilsynsmyndighedens vidende. I den forbindelse ønskes det ikke, at gylle, olie, kemikalier eller andre potentielt forurenende stoffer fra driften efterlades på ejendommen. Det vil ved evt. ophør, være muligt at anvende ejendommens gyllebeholdere, forudsat der gennemføres 10 års beholderkontrol.

Godt landmandskab

Det anbefales husdyrbruget at være bekendt med og søge at efterleve "Godt Landmandskab 2005", udarbejdet af Landsudvalgenes Fællesudvalg, eller den nyeste version heraf.

6. ANLÆGGET

6.1 Årsproduktion

Vilkår

Ingen nye vilkår

Miljøteknisk redegørelse og vurdering:

Der ændres ikke i besætningsstørrelsen. Vilkår om produktionen fremgår af godkendelsen fra 2009.

6.2 Placering i landskabet og i forhold til beskyttelseslinjer, lokalisering m.v.

Vilkår

3. **Slørende beplantning** Der skal etableres et læhegn i overensstemmelse med en detaljeret beplantningsplan, som skal indsendes til kommunen til godkendelse inden etablering. Beplantningsplanen skal angive placering af læhegnet og beskrive artsammensætning og antal træerækker. Læhegnet skal etableres senest 3 måneder efter beholderne er opført.

Miljøteknisk redegørelse og vurdering

Gyllebeholderne er nærmere beskrevet i afsnit 6.4. De etableres i tilknytning til eksisterende driftsbygninger.

Der har været overvejet flere placeringsmuligheder for beholderne, men da ejendommen grænser op til vandløb og § 3 natur, giver det nogle udfordringer mht. placering.

Den ansøgte placering er valgt så alle afstandskrav i forhold til nabo, naboskel, vandløb m.m. (§§ 6 og 8 i husdyrloven) er overholdt og ud fra hvordan det fungerer driftsmæssigt optimalt.

For at begrænse indsynet til beholderne i forhold til naboen og i forhold til § 3 natur der ligger nord for ejendommen, er der stillet vilkår om etablering af et 3-rækket læhegn i overensstemmelse med en indsendt beplantningsplan (skitse kan ses af bilag 3).

6.3 Drift og indretning af staldanlæg

Vilkår

Ingen nye vilkår

Miljøteknisk redegørelse og vurdering

I forbindelse med godkendelsen fra 2009 er der stillet vilkår til drift og indretning af staldene.

Vilkårene ændres ikke med dette tillæg.

I den ansøgte drift forventes el- og vandforbruget at være uændret i forhold til det tidligere godkendte.

6.4 Gødningsproduktion og opbevaring

Vilkår

Ingen nye vilkår

Miljøteknisk redegørelse og vurdering

Der er ansøgt om opførelse af 2 nye gyllebeholdere på hver 5000 m³. Beholderne vil blive opført i betonelementer, og etableres med fast overdækning (teltdug). Beliggenheden fremgår af situationsplanen på bilag 2.

Den årlige produktion af gylle fra husdyrbruget på Spøttrup Mark 7 er beregnet til 15133 m³ inklusiv drikkevandsspild, rengøringsvand samt regnvand fra befæstede pladser.

Der modtages derudover gylle fra naboejendommen Spøttrup Mark 2 svarende til 14964 m³.

På ejendommen vil der efter opførelse af de nye beholdere være 5 gyllebeholdere.

Oversigt over kapacitet for opbevaring af flydende gødning

| Opbevaringsanlæg | Byggeår | Kapacitet m ³ | Pumpesystem fra beholder til gyllevogn |
|----------------------------|---------|----------------------------|--|
| Gyllebeholder overdækket | 2008 | 5000 | Læsetårn på gyllevogn |
| Eks. gyllebeholder | 1983 | 584 | Læsetårn på gyllevogn |
| Eks. gyllebeholder | 1990 | 1200 | Læsetårn på gyllevogn |
| Ny gyllebeholder | 2016 | 5000 | Læsetårn på gyllevogn |
| Ny gyllebeholder | 2016 | 5000 | Læsetårn på gyllevogn |
| Kanaler på Spøttrup Mark 2 | | 2100 | |
| Kanaler på Spøttrup Mark 7 | | 1900 | |
| I alt til rådighed | | 20784 m³ | |

TABEL 1

Den beregnede opbevaringskapacitet for flydende gødning er på 9,2 måneder, og hvor kravet for tilstrækkelig kapacitet normalt vil være 9 måneder. Skive Kommune vurderer, at kapaciteten i gyllebeholderne og de øvrige anlæg er tilstrækkelige i forhold til den ansøgte produktion.

6.5 Ammoniak og natur

Vilkår

4. **Overdækning af gyllebeholdere** Der skal etableres og til stadighed vedligeholdes fast overdækning på de 2 nye gyllebeholdere samt den eksisterende gyllebeholder på 5000 m³. Efter omrøring, udkørsel o.lign. aktiviteter skal gyllebeholdernes overdækning straks lukkes igen.

Miljøteknisk redegørelse og vurdering

Der var i godkendelsen fra 2009 stillet vilkår om fast overdækning. Vilkåret erstattes med nyt vilkår.

Der er ikke foretaget en ny ammoniak- og naturvurdering, da godkendelsen fra 2009 indeholder en vurdering af gyllebeholdere af samme størrelse og nogenlunde samme placering som i denne tillægsgodkendelse.

6.6 Foder

Vilkår

Ingen nye vilkår

Miljøteknisk redegørelse og vurdering

Der foretages ingen ændringer i besætningen eller i fodertiltag, og der henvises til godkendelsen fra 2009.

6.7 Spildevand og restvand herunder regnvand

Vilkår

Ingen nye vilkår

Miljøteknisk redegørelse og vurdering

Det søgte projekt giver ikke anledning til ændringer i forhold til godkendelsen fra 2009.

6.8 Støj og vibrationer, herunder transport

Vilkår

Ingen nye vilkår

Miljøteknisk redegørelse og vurdering

Det søgte projekt giver ikke anledning til ændringer i forhold til godkendelsen fra 2009.

6.9 Lysforhold

Vilkår

Ingen nye vilkår

Miljøteknisk redegørelse og vurdering

Det søgte projekt giver ikke anledning til ændringer i forhold til godkendelsen fra 2009.

6.10 Lugt og støv

Vilkår

Ingen nye vilkår

Miljøteknisk redegørelse og vurdering

Det søgte projekt giver ikke anledning til ændringer i lugtemissionen i forhold til godkendelsen fra 2009.

6.11 Affald, råvarer, ressourcer og hjælpestoffer

Vilkår

Ingen nye vilkår

Miljøteknisk redegørelse og vurdering

Det søgte projekt giver ikke anledning til ændringer i forhold til godkendelsen fra 2009.

6.12 Skadedyrsbekæmpelse

Vilkår

Ingen nye vilkår

Miljøteknisk redegørelse og vurdering

Det søgte projekt giver ikke anledning til ændringer i forhold til den forrige godkendelse.

6.13 Driftskontrol/Egenkontrol og dokumentation

Vilkår

Ingen nye vilkår

Miljøteknisk redegørelse og vurdering

Egenkontrolvilkår og dokumentationsvilkår i godkendelsen fra 2009 videreføres uændret.

6.14 Renere teknologi og BAT

Vilkår

Ingen nye vilkår

Miljøteknisk redegørelse og vurdering

Der er foretaget en BAT vurdering i godkendelsen fra 2009.

Da eneste ændring er 2 nye gyllebeholdere som etableres med fast overdækning, stilles der ikke yderligere BAT-krav til bedriften.

7. AREALER

Alle udbringningsarealer under bedriftens CVR-nummer er godkendt i 2009 sammen med husdyrbruget. Der er ikke foretaget ændringer i mængden af husdyrgødning der udbringes eller i hvilke arealer der anvendes som udbringningsarealer.

Der er ikke grundlag for at lave nye vurderinger eller stille nye vilkår for udbringningsarealerne.

8. PÅVIRKNING AF NATURA 2000 VANDOMRÅDER

Inden et projekt kan godkendes skal der ifølge habitatbekendtgørelsens § 7, stk. 1, foretages en vurdering af, om projektet i sig selv, eller i forbindelse med andre planer og projekter, kan påvirke et Natura 2000-område væsentligt. Ved vurderingen af om et projekt kan påvirke et Natura 2000 væsentligt, skal der ses på den eventuelle negative påvirkning projektet kan have på området og dens bevaringsmålsætning, habitatbekendtgørelsens § 7, stk. 2. Hvis projektet vurderes at kunne skade området, kan der ikke meddeles tilladelse til det ansøgte. Hvis vurderingen derimod viser, at projektet ikke kan skade området, kan der meddeles godkendelse til det ansøgte.

Husdyrbrugets påvirkninger på overfladevand vurderes indenfor de kystvandsoplande, som Limfjorden er opdelt i, jf. udkast til vandplanerne. Vurderingen foretages i henhold til Miljøstyrelsens vejledning om vurdering af nitrat og fosfor til overfladevande.

Miljøstyrelsens vejledning fastlægger afskæringskriterier for graden af påvirkning af nitratudvaskning til overfladevand. Et husdyrbrug vurderes ikke at medføre negativ påvirkning på overfladevande, herunder Natura 2000-områder samt yngle- eller rasteområder for beskyttede arter som følge af nitratudvaskning, såfremt afskæringskriterierne er overholdt.

Kvælstoftab til overfladevande stammer fra de arealer, hvorpå husdyrgødningen fra produktionen udbringes. Da denne godkendelse ikke giver tilladelse til en øget udbringning af kvælstof eller fosfor til arealerne, er det Skive Kommunes vurdering at projektet i sig selv eller i kumulation med andre projekter ikke vil påvirke Natura 2000 vandområder væsentligt.

9. KONKLUSION

Skive Kommune vurderer,

- at ansøger har truffet de nødvendige foranstaltninger til at forebygge og begrænse forureningen fra husdyrbruget og til at modvirke eventuelle skadelige virkninger på miljøet.
- at husdyrbruget i øvrigt kan drives på stedet uden at påvirke omgivelserne på en måde, som er uforenelig med hensynet til omgivelserne.
- at de kort- og langsigtede miljøpåvirkninger og de samlede miljøpåvirkninger fra husdyrbrugets produktion bliver begrænset til et acceptabelt niveau, når de til enhver tid gældende generelle miljøregler for den pågældende type husdyrbrug og vilkårene i miljøgodkendelsen overholdes.
- at udvidelse af husdyrbrugets produktion overordnet betragtet ikke medfører en øget husdyrproduktion og en øget miljøpåvirkning i kommunen, i det strukturudviklingen går mod færre men større bedrifter.
- at produktionen ikke vil medføre en væsentlig påvirkning af:
 - nabobeboelser
 - Natura2000-områder og natur i øvrigt
 - overfladevand
 - nitratfølsomme indvindingsområder
 - landskabelige værdier og værdifulde kulturmiljøer

Produktionen på Spøttrup Mark 7 vurderes samlet set ikke at give anledning til væsentlige påvirkninger/gener for lokale naturområder og omkringboende, hvis vilkårene i denne godkendelse efterkommes.

Udkast til miljøgodkendelsen er gennemgået af Tage Andersen og miljøkonsulent Nina Gamby og evt. bemærkninger er afklaret og godkendelsen tilpasset iht. aftale.

Med venlig hilsen



Marianne Dyhrberg

Miljøingeniør

BILAG

Bilag 1. Grundlag for vilkår og lovgivning

Vilkår

Godkendelsens vilkår er meddelt med baggrund i kommunens vurderinger og i følgende af Miljøstyrelsens bekendtgørelser, vejledninger og orienteringer:

- *Vejledning nr. 2/2001 Luftvejledningen*
- *Vejledning nr. 5/1984 Ekstern støj fra virksomheder*
- *Vejledning nr. 6/1984 Måling af ekstern støj fra virksomheder*
- *Vejledning nr. 6/1997 om kontrol af gyllebeholdere*
- *Vejledning om logbog for beholdere med flydende husdyrgødning*
- *Vejledning nr. 1/2009 til bkg. om påfyldning og vask af sprøjter til udbringning af bekæmpelsesmidler*
- *Wiki-vejledningen – Miljøstyrelsens vejledning om godkendelse af husdyrbrug*
- *Vejledning nr. 6/2005 Om Håndhævelse af Miljøbeskyttelsesloven*
- *Faglig rapport vedrørende en ny lugtvejledning for husdyrbrug (dec. 2006)*

samt

- *“Vejledende retningslinjer for vurdering af lugt og begrænsning af gener fra stalde” udgivet af FMK*

Lovgivning

Udover vilkårene i nærværende miljøgodkendelse er husdyrbruget underlagt bestemmelserne i gældende love og bekendtgørelser.

Udover Lov om miljøgodkendelse m.v. af husdyrbrug (lovbekendtgørelse nr. 1486 af 4/12 2009), kan bl.a. følgende af de heraf afledte bekendtgørelser, regulativer og forskrifter være relevante for husdyrbruget:

- *Bek. nr. 44 af 11. januar 2016 om tilladelse og godkendelse m.v. af husdyrbrug.*
- *Bek. nr. 1309 af 18. december 2012 om affald.*
- *Bek. nr. 1318 af 26. november 2015 om erhvervsmæssigt dyrehold, husdyrgødning, ensilage m.v.*
- *Bek. nr. 639 af 13. juni 2012 om miljøregulering af visse aktiviteter*
- *Bek. nr. 1322 af 14. december 2012 om kontrol af beholdere til opbevaring af flydende husdyrgødning og ensilagesaft*
- *Bek. nr. 1753 af 14. december 2015 om uddannelse af erhvervsmæssige brugere af plantebeskyttelsesmidler og af ansatte hos forhandlere af plantebeskyttelsesmidler*
- *Bek. nr. 151 af 18. februar 2014 om bekæmpelsesmidler.*
- *Bek. nr. 1598 af 18. december 2014 om påfyldning og vask m.v. af sprøjter til udbringning af plantebeskyttelsesmidler.*
- *Bek. nr. 1611 af 10. december 2015 om indretning, etablering og drift af olietanke, rørsystemer og pipelines.*
- *Skive Kommunes regulativ for erhvervsaffald.*

Der kan i fremtiden vedtages nye bestemmelser, som vil kunne medføre andre regler for husdyrbrugets aktiviteter.

Bilag 2. Situationsplan – Spøttrup Mark 7

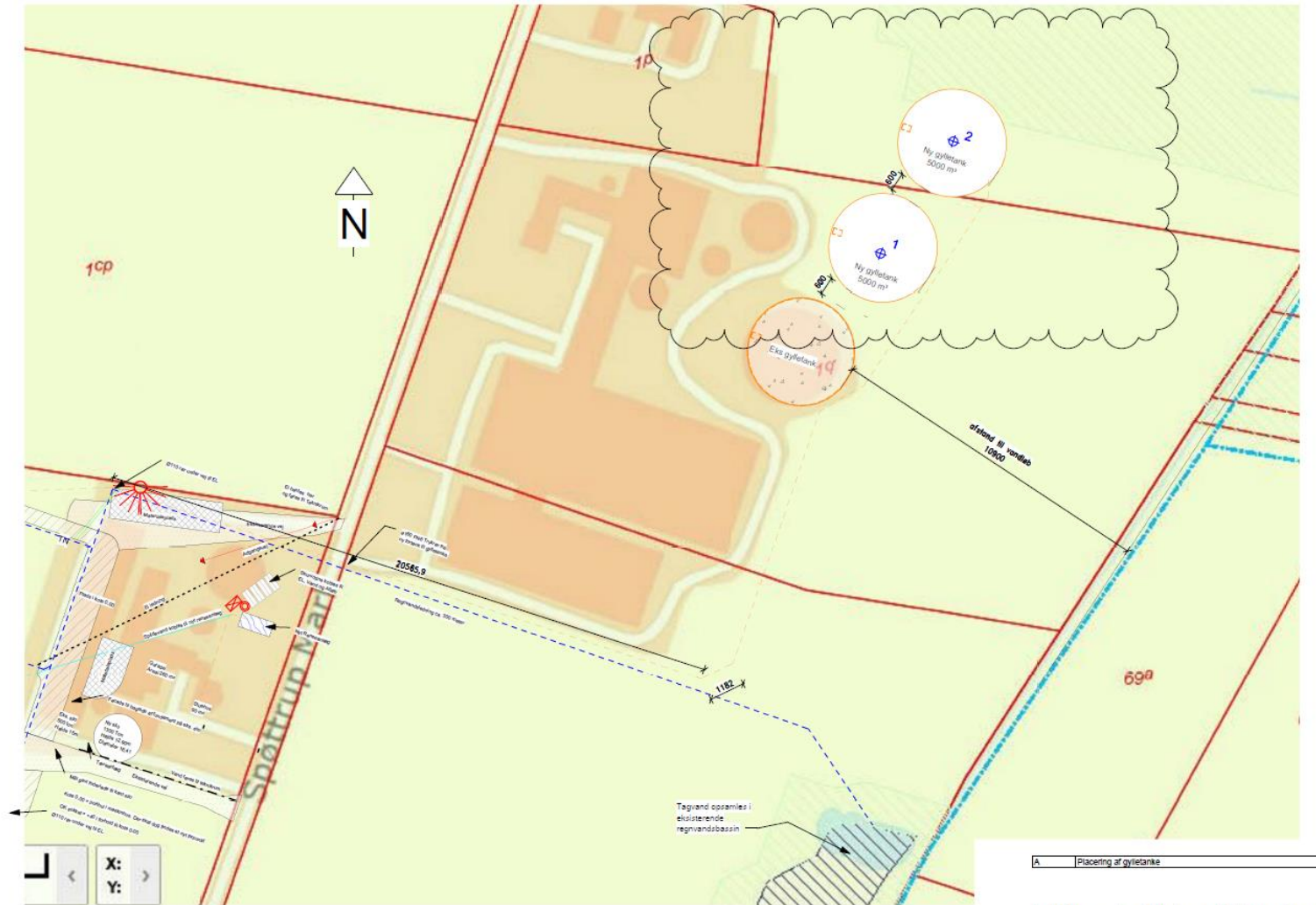

Placering af nye gylletanke, 1 : 1000

A Placering af gylletanke
 Kontaktperson: Per A. Mortensen, Mail: pemor@graa



Bilag 3. Beplantningsplan

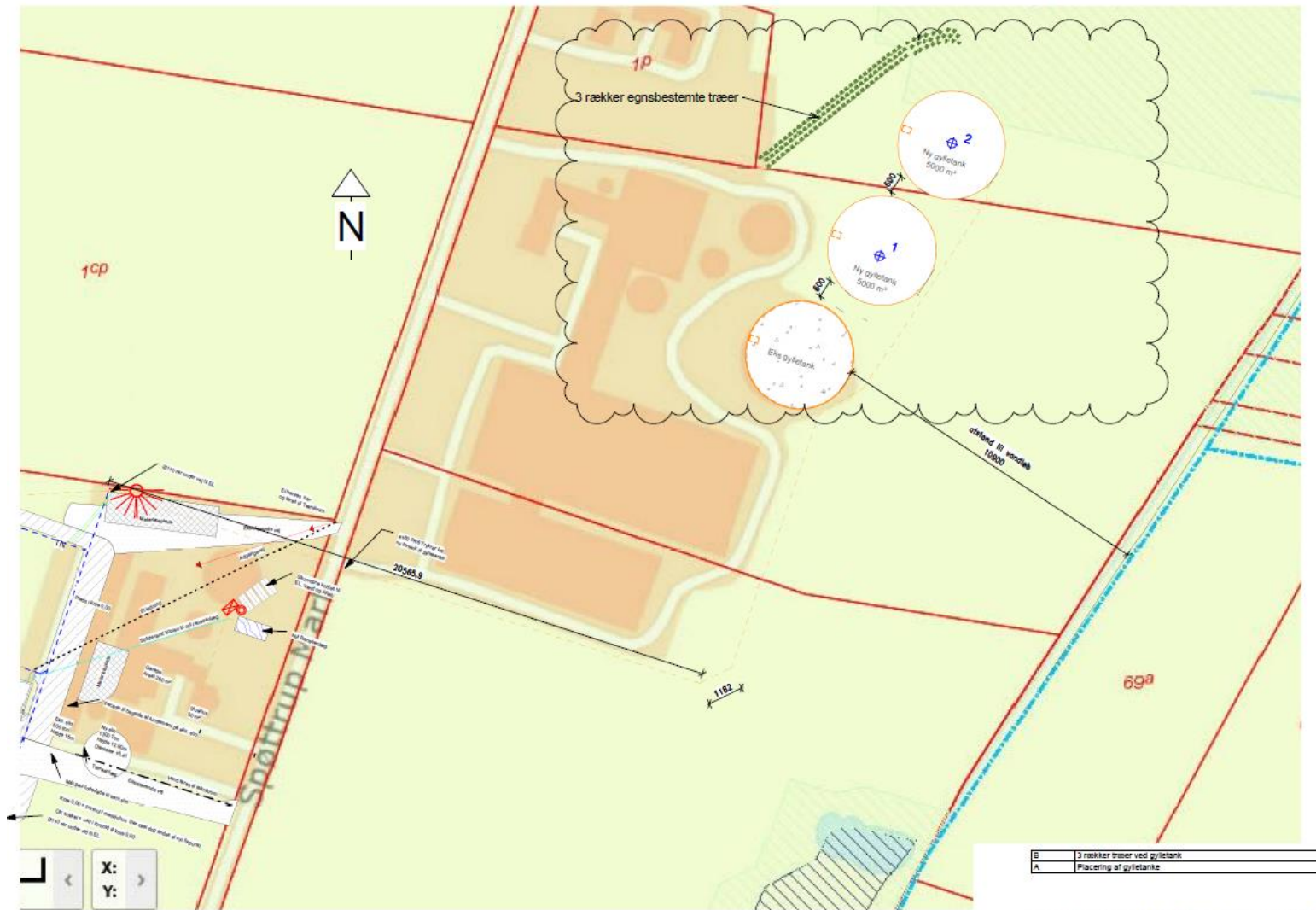

Kontaktperson: Per A. Mortensen, Mail: pemor@graat

Placering af nye gylltanke, 1 : 1000

Bilag 4. Høringsvar fra nabo

Denne meddelelse blev sendt med vigtigheden Høj.

Fra: Ninna Søgaard <ninnasoegaard@mail.dk>
Til: Marianne Dyhrberg
Cc:
Emne: Vedr.: Høringsbrev Spøttrup Mark 7.

Til Skive Kommune.

Vedr.: Høringsbrev Spøttrup Mark 7.

Som nærmeste nabo til ovennævnte matrikel, skal jeg hermed igen gøre gældende, at det påtænkte projekt (anlæggelse af gylletanke), bliver til stor gene for os på Spøttrup Mark 5. Vi er meget plaget af trafikken til og fra grisefabrikken. Udsigten fra vores køkkenvindue er lige nu til 1 ny og 1 gammel gylletank - og om lidt til 2 gylletanke mere. Et stort bjerg af opkørt jord fra byggeriet skæmmer ligeledes udsigten. Vi er tidligere (jvf. skrivelse) blevet lovet at når byggeriet på Spøttrup Mark 7 var fuldført, ville de gamle grisehuse stå tomme - dette er ikke tilfældet.

Med venlig hilsen
Nina Søgård og Ib Antonsen
Spøttrup Mark 5
7860 Spøttrup

Bilag 5. Oversigt over gyldige vilkår i godkendelsen fra april 2009

2. **Godkendelse** Et eksemplar af godkendelsen skal til enhver tid være tilgængeligt på husdyrbruget. Eventuelt driftspersonale skal have direkte adgang til godkendelsen og være grundigt orienteret om godkendelsens indhold.
3. **Tidsfrist** Godkendelsen skal være udnyttet senest 2 år efter den er meddelt. Hermed forstås, at de ansøgte gyllebeholdere skal være opført og at der er indsat et dyrehold svarende til opstart af den ansøgte produktion.
4. **Beredskabsplan** På ejendommen skal der altid forefindes en detaljeret beredskabsplan. Beredskabsplanen skal placeres således, at alle ansatte på ejendommen har fri adgang til den. Alle ansatte skal være bekendt med beredskabsplanens placering og indhold. Beredskabsplanen skal forevises tilsynsmyndigheden ved forlangende.
5. **Salg/ophør** Ved husdyrbrugets overdragelse eller ved ophør af husdyrbrugets aktiviteter skal tilsynsmyndigheden orienteres.
6. **Driftsopgaver ved ophør** Ved husdyrbrugets ophør skal der udføres følgende forureningsbegrænsende foranstaltninger:
 - Gyllebeholdere, fortank med rørsystemer, gyllekanaler/kummer m.v. skal tømmes og rengøres.
 - Alle staldafsnit skal tømmes for husdyrgødning, der bortskaffes efter regler om udbringning af husdyrgødning.
 - Restkemikalier, olieaffald, medicinaffald og andet farligt affald skal bortskaffes i henhold til Skive Kommunes affaldsregulativer.
7. **Husdyrproduktion** Den årlige husdyrproduktion må ikke overskride 434 DE, svarende til:
 - Årssøer: 1.045 stk.
 - Smågrise: 32.000 stk. (7,2 - 31 kg)
 beregnet iht. Bekendtgørelse om erhvervsmæssigt dyrehold, husdyrgødning, ensilage mv. (Bek. nr. 1695 af 19. december 2006).
8. **Tidsfrist** Den tilladte husdyrproduktion skal tages i brug senest 3 år efter at godkendelsen er meddelt, ellers nedskrives den godkendte produktion til det aktuelle produktionsniveau.
9. **Fasefodring** Der skal anvendes fasefodring på ejendommen. Som minimum skal der anvendes forskellige foderblandinger til henholdsvis golde/drægtige søer og diegivende søer.
10. **Fytase** Der skal anvendes fytase i foderblandinger til søer. Fytase skal doseres, således at fosforindholdet i foderet reduceres og så foderteknologien som helhed kan betragtes som en renere teknologi.
11. **Ventilation** Alle ventilatorer skal vedligeholdes og efterses i henhold til producentens anvisninger.
12. **Rengøring** Emissioner fra staldene skal begrænses ved jævnlig rengøring af samtlige staldafsnit for foder- og gødningsrester.
13. **Gyllekøling, dataopsamling** Gyllekølingens varmepumpeanlæg skal være forsynet med timetæller.
14. **Drift af gyllekølingsanlæg** Gyllekølingsanlægget skal være i drift i det omfang, at det er økonomisk optimalt – dog skal anlægget som minimum være i drift i 7 hele måneder om året, svarende til 5.110 timer/år.

15. **Gyllestand ved gyllekøling** Gyllen må ikke stå højere end 20 cm over køleslangerne, når gyllekølingsanlægget er i drift.
17. **Lugt** Husdyrbruget skal redegøre for staldanlæggets lugtmission, hvis det skønnes at eventuelle klager over lugt fra husdyrbrugets staldanlæg er velbegrundede. Tilsynsmyndigheden kan efterfølgende påbyde, at husdyrbruget iværksætter lugtreducerende tiltag.
18. **Lugtreducerende tiltag** Husdyrbruget skal indføre lugtreducerende teknologi i det omfang, at en given teknologi har en dokumenteret lugtreducerende effekt, samt at teknologien ikke pålægger husdyrbruget forøgede driftsomkostninger.
19. **Støj** I tilfælde af berettiget klage over støj kan husdyrbruget påbydes at udføre egenkontrol af husdyrbrugets støjniveau. Kontrollen skal udføres efter retningslinjerne i Miljøstyrelsens vejledning nr. 5, 1993: Beregning af ekstern støj fra virksomheder, eller nyeste opdaterede version af denne.
Viser kontrollen at der sker en uacceptabel støjpåvirkning, kan tilsynsmyndigheden på baggrund af en faglig vurdering, påbyde husdyrbruget at nedbringe støjniveauet.
20. **Gylletransport på offentlig vej** Ved transport af flydende husdyrgødning på offentlig vej skal gyllevognens åbninger være forsynet med låg eller lignende, således at spild ikke kan finde sted.
21. **Intern gylletransport** Alle gylletransporter til og fra Spøttrup Mark 7 skal ske ad ejendommens sydlige indkørsel.
22. **Belysning** Lyskilder på ejendommen må ikke være rettet mod omkringboende, såfremt lyskilden ikke er afskærmet af bygninger, beplantning eller lignende.
23. **Færdsel** Risiko for påkørsel af gyllebeholdere skal minimeres gennem åbne til- og frakørselsforhold med plads til manøvrering af større vogntog.
24. **Brug af gyllebeholdere** Ejendommens to mindre gyllebeholdere uden overdækning må først anvendes til gylleopbevaring, når de øvrige gyllebeholdere på ejendommen er fyldte.
25. **Omrøring og udbringning** Omrøring af ejendommens to mindre gyllebeholdere og udbringning af gylle fra disse to gyllebeholdere må kun finde sted på hverdage inden for almindelig arbejdstid, det vil sige i tidsrummet fra kl. 7:00 til 16:00.
26. **Opsyn** Al pumpning af gylle til og fra ejendommens gyllebeholdere skal ske ved konstant overvågning, således at eventuelle gyllespild kan opdages og minimeres hurtigst muligt.
27. **Eftersyn** Al teknisk udstyr til gyllehåndtering (gyllepumper, gyllerør, gyllevogne, med mere) skal jævnligt efterses. Defekt og udtjent materiel skal omgående udskiftes.
28. **Påfyldning af gyllevogne** Ved pumpning af gylle fra gyllebeholdere skal der anvendes gyllevogne med påmonteret pumpe og returløb.
29. **Rengøring af maskiner** Rengøring af marksprøjter og vask af maskiner og lastbiler, som anvendes til sprøjtning, gylletransport eller gylleudbringning skal enten foregå i marken eller på en vaskeplads, som opfylder kravene i Landbrugets Byggeblad nr. 103.11-03, Vaskeplads til landbrugsmaskiner, eller nyeste version heraf.
30. **Sanitært spildevand** Sanitært spildevand fra driftsbygninger (baderum/wc/håndvask i mandskabsrum) skal ledes til særskilt spildevandsanlæg. Ændringer i eksisterende nedsivningsanlæg eller etablering af ny spildevandsrensning skal forhåndsgodkendes af Skive Kommune.
31. **Tagvand og overfladevand** Ændringer i aflednings- og afløbsforhold for overfladevand, inklusiv tagvand, skal forhåndsgodkendes af Skive Kommune.
32. **Management** Arealerne omkring bygninger og tilkørselsveje skal holdes ryddelige og fri for affald, foderrester, gødning m.v.
33. **Døde dyr** I tidsrummet indtil afhentning skal døde dyr opbevares, så de ikke giver anledning til tilhold af skadedyr.

34. **Fluer** Fluebekæmpelse skal ske i overensstemmelse med retningslinierne fra Statens Skadedyrslaboratorium.
35. **Foder** Opbevaring af foder skal ske på en sådan måde, at der ikke opstår risiko for tilhold af skadedyr (rotter m.v.).
36. **Opbevaring af døde dyr** I tidsrummet indtil afhentning skal døde dyr opbevares, så de ikke giver risiko for forurening af jord eller grundvand.
37. **Placering af olietanke** Olietanke til diesel- eller fyringsolie skal til enhver tid stå overdækket og uden mulighed for afløb til dræn, kloak, overfladevand eller grundvand.
38. **Påfyldning af olie** Påfyldning af dieselolie på maskiner skal foregå på en plads med fast og tæt bund således at spild kan observeres og opsamles med kattegrus eller andet olieabsorberende materiale. Påfyldning af dieselolie skal ske under konstant overvågning.
39. **Opsamling af oliespild** Et olieabsorberende materiale, eksempelvis kattegrus, skal til enhver tid være let tilgængeligt i umiddelbar nærhed af alle ejendommens oliebeholdere, således at spild omgående og effektivt kan opsamles.
40. **Utæt olietank** Skive Kommune skal straks kontaktes, hvis det bliver konstateret, eller der opstår mistanke om, at en olietank er utæt.
41. **Opbevaring af farlige produkter og farligt affald** Farlige produkter (smøreolie, pesticider, insektgifte, m.v.) og farligt affald (råvare-, olie- og kemikalieaffald) skal opbevares i beholdere beregnet til formålet og være tydeligt mærkede med angivelse af indhold. Oplagspladsen skal være under tag og uden afløb. Den skal være indrettet således, at lækage eller spild kan opsamles og således, at der ikke er risiko for, at spild kan forurene jord og grundvand. Opsamlingskapaciteten skal svare til volumen på den største beholder. Til opsamling af spild kan f.eks. bruges en spildbakke. Der må ikke være risiko for opsamling af slagregn eller sne.
42. **Opbevaring af klinisk affald** Klinisk affald skal opsamles og opbevares aflåst og i specialbeholder, samt være adskilt fra fødevarer, således at det er utilgængeligt for dyr og børn.
43. **Opbevaring af medicin** Medicin skal opbevares adskilt fra fødevarer i et aflåst skab, således det er utilgængeligt for dyr og børn.
44. **Opbevaring af kemikalier** Sprøjtemidler og andre kemikalier skal opbevares i aflåst rum eller skab og må ikke opbevares i nærheden af levnedsmidler, foder, medicin eller lignende. Oplagspladsen skal være under tag og uden afløb. Den skal være indrettet således, at lækage eller spild kan opsamles. Opsamlingskapaciteten skal svare til volumen på den største beholder. Til opsamling af spild kan f.eks. bruges en spildbakke, eller ved mindre spild et absorberende materiale, såsom kattegrus, savsmuld eller lignende.
45. **Spild af kemikalier** Spild af flydende kemikalier, herunder sprøjtemidler, på ejendommen skal omgående opsamles i en tæt beholder eller opsuges med et egnet absorberende materiale (kattegrus, savsmuld, eller lignende). Det opsamlede spild betragtes som farligt affald og skal håndteres derefter.
46. **Marksprøjte** Ved opfyldning af marksprøjte skal det sikres, at der ikke kan ske tilbageløb fra sprøjte til vandforsyningsanlæg. Opfyldning af sprøjte med vand skal foregå under konstant overvågning.
47. **Emballage** Tomme kemikaliedunke skal rengøres inden bortskaffelse.
48. **Affaldsregulativer** Enhver bortskaffelse af affald skal ske efter de til enhver tid gældende affaldsregulativer udarbejdet af Skive Kommune.
49. **Forbud mod afbrænding** Der må ikke foretages afbrænding af affalds- eller spildprodukter på husdyrbruget.
50. **Egenkontrol** Spøttrup Svineproduktion ApS skal løbende registrere følgende:
 - Årlig opgørelse af husdyrproduktionen:

- Antal årssøer.
 - Antal producerede smågrise og smågrisenes afgangsvægt.
 - Årlig registrering af vandforbrug (m³).
 - Årlig registrering af elforbrug (kWh).
 - Årligt forbrug af fytase, eksempelvis via foderblandinger og Effektivitetskontrol.
 - Bortskaffelse af affald og farligt affald via stamkort. Der noteres typer, mængder, transportørfirma og modtagefirma. Stamkort og vejledning er vedlagt i bilag.
 - Afhentning af døde dyr til destruktionsanstalt.
 - Uheld, der medfører forurening af jord eller vandløb.
51. **Dokumentation** Registreringerne skal være til rådighed for Spøttrup Svineproduktion ApS eller TAA Holding i minimum fem år og skal fremvises til tilsynsmyndigheden, såfremt der anmodes herom.
52. **Tilsyn** Landbruget skal under tilsyn redegøre for muligheden for at indføre renere teknologi i form af ændrede råvarer, nye metoder eller besparelser på materialer og ressourcer, som kan nedsætte miljøbelastningen fra ejendommen.
- Følgende områder skal som minimum indgå i redegørelsen:
- Metoder til begrænsning af fordampning af ammoniak fra stalde og opbevaringsanlæg samt i forbindelse med udbringning.
 - Reduktion af lugtemission ved indførelse af lugtreducerende teknologi.
 - Reduktion af vand- og energiforbrug.
 - Reduktion af kvælstofudledning og fosforoverskud.
53. **Nabohensyn** Mærkedage (konfirmationer, sølvbryllupper o.a.), som bliver meddelt ejer senest 2 uger forinden, skal respekteres.
54. **Arealgodkendelse af aftalearealer** Udnyttelse af denne godkendelse kan ske i takt med, at der meddeles § 16, § 12 eller § 11 godkendelse til de i ansøgningen anmeldte aftalearealer på Vøllingvej 5, 7860 Spøttrup.
55. **Forbud mod udbringning af husdyrgødning** Der må ikke udbringes husdyrgødning på arealer indrammet med gult på nedenstående kort.

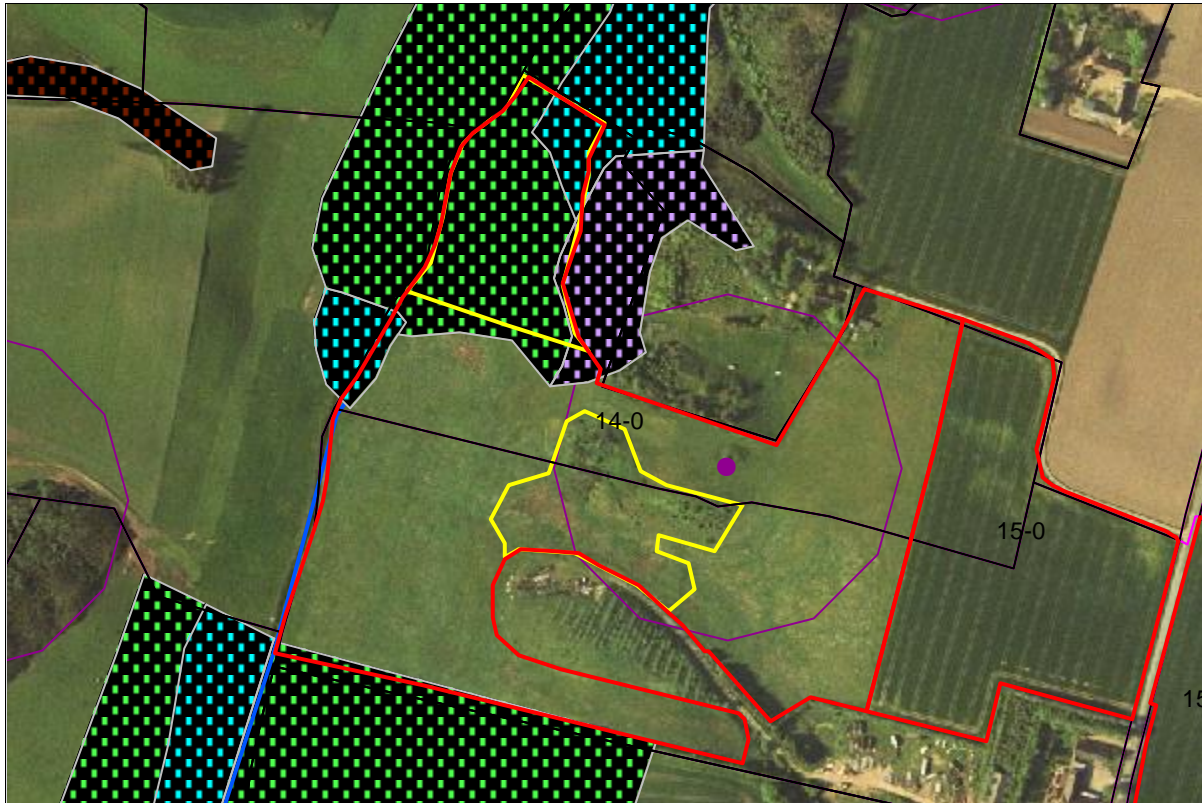

Arealet er beliggende ved Sønder Andrup 23, 7860 Spøttrup.

56. **Maksimal tilførsel af kvælstof** Ejede og forpagtede udbringningsarealer må maksimalt årligt tilføres 35.669 kg N via husdyrgødning, svarende til 130,9 kg N/ha.
57. **Vedvarende græs** Mark 30-0 skal dyrkes med vedvarende græs.
58. **Nitratfølsomt indvindingsopland** Udvaskningen af nitrat fra markerne 83-0, 84-0 24-0, 24-1 og 25-0 må ikke overstige 57,3 mg NO₃/l nydannet grundvand. Udvaskningen skal dokumenteres på tilsynsmyndighedens forlangende.
59. **Redegørelse for fosforbalance** På tilsynsmyndighedens forlangende, skal Spøttrup Svineproduktion redegøre for husdyrbrugets samlede fosforbalance. Herved forstås, at der skal redegøres for husdyrgødningens fosforindhold og afgrødernes fosforoptag.
60. **Maksimal fosforoverskud** Ejede og forpagtede udbringningsarealer må maksimalt dyrkes med et årligt fosforoverskud på 5,6 kg/ha. Fosforoverskuddet skal dokumenteres på tilsynsmyndighedens forlangende.